

BRUGSVEJLEDNING

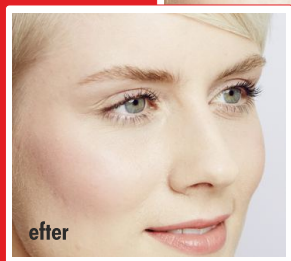
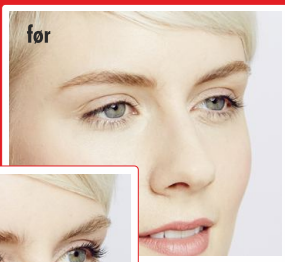

Vejen til de perfekte
vipper i **3** trin:

Vippebuk - Farve - Laminering

STEP 1

Wimpernwelle
Lash Lifting
med **POWER PAD**

curvy

eller

extra

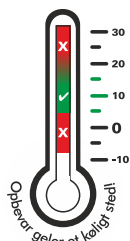

Træningsvideo:
www.wimpernwelle.com
→ VIDEOS



Wimpernwelle

made in Germany

1 Før behandlingen påbegyndes, spørges kunden ind til eventuelle allergier mod ingredienser, f.eks. latex, som vippelimen indeholder. Kontaktlinser skal fjernes før behandlingen.

2  Fjern skånsomt øjenmake-up og mascara med en vatrondel, med en oliefri make-up fjerner.  **NB:** I tilfælde af vandfast mascara, anvend da en olie-i-vand baseret make-up fjerner, f.eks. **Special Make-up remover** (art. no. 10361).

3 Efterfølgende skal vipper og øjenlåg affedtes med **Sodium Chloride solution** (art. no. 10330).  Dette er for at sikre at Power Pads vil hæfte perfekt på øjenlågene og at vipperne forbliver fæstnet på silicone formene. (INFO: Vores Sodium Chloride solution skal opbevares på køl, for at forlænge holdbarheden)

4 Børst vipperne med **Mascarabørsten** (art. no. 10369) for at rette eventuelle krydsede vipper før behandlingen.  

5  3 størrelser **extra** : størrelse 1, størrelse 2, størrelse 3
4 størrelser **curvy** : størrelse 1, størrelse 2, størrelse 3, størrelse 4
Vælg en passende størrelse Power Pad™ : Jo kraftigere et lash lift der ønskes, vælges hermed mindre str. Power Pad™ .

NB: Spørg dine kunder hvor markant et vippebuk de ønsker. Vær altid opmærksom på øjets og øjenlågets form.

TIP Også lange vipper kan bukkes med en mindre str. Power Pad™ , og effekten vil herved være kraftigere.

6 Den flexible specielt udviklede **POWER PAD™** har et innovativt beskyttet 3D design:
→ Power Pads er lette at påsætte idet den er **præformet** og dermed passer præcis til øjenlågets naturlige form.
→ Da vipperne er kortere ved øjenkrogen, er den forreste del af Power Pad™ dermed designet **asymmetrisk**. Derfor er der altid en venstre og en højre Power Pad™ .
→ Power Pad™ har en **tynd kant** så man klart og tydeligt kan se øjenlågets nederste margen.
→ For en let og præcis påsætning er Power Pad's **nederste kant** udformet så den **følger øjenlågets form og margen**.
→ En **vandret markeringslinje** på Power Pad™ , markerer hvortil gel må påføres.

7 **VIGTIGT:** Det "**lille øre**" som sidder yderst på Power Pad™ skal altid vende udad i retning af øret.  Herfra skal øjerne forblive lukkede indtil behandlingen er slut. **ADVARSEL:** mere info omk. Behandlingen og noter. Kun til professionel brug. Opbevares køligt. Må ikke komme i berøring med øjnene. Såfremt produktet er kommet i berøring med øjnene, skylles de straks i rigelige mængder vand, og søg læge. Anvend handsker som er egnet til formålet. Opbevares utilgængeligt for børn.

8

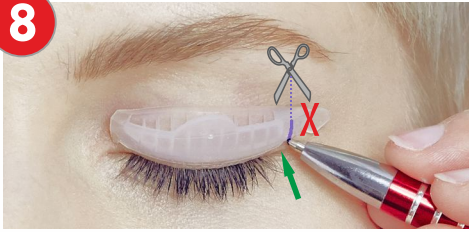

Først testes Power Pad™, og den placeres på øjenlåget:
Hvis den er skubbet op ved den yderste kant pga.
øjelåget er formen for lang og skal afkortes.

9



For at holde øjenlåget udstruktet under behandlingen er
det nødvendigt at påsætte 1-2 stykker **medical tape** (art.
no. 10340). Dette gør det nemmere at påføre formen og
forhindrer at den løsner sig under behandlingen.

10

**PÅFØRES DEN
INDERSTE SIDE**



Påfør en lille dråbe Power Pad™ lim (art. no. 10313) på
bagsiden af Power pad formen. Brug **TRIO-TOOL** eller en
lille træ stik til at sprede limen uder over hele fladen så
du får en **meget tynd** film.

NB: Limen er vandbaseret. Derfor, jo lavere temperatur
eller jo tykkere laget er, jo langsommere tørrer det.

TRIO-TOOL

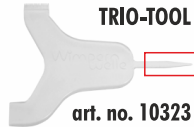

art. no. 10323

11



Hold på Power Pad's lille flap, og placer den tynde kant
over øjenlågets kant.

VIGTIGT: Øjenlågets kant skal stadig være synligt.

12



Pres Power Pad™ ned på øjenlåget. Hvis en Power Pad™
er påsat forkert kan den tages af og forsigtig påsætte
igen.

Nu gentages step 10-12 med den anden Power Pad™.

13



Check positionen af de påsatte Power Pads™: Øjenlågets
nederste kant skal være synlige. Begge Power Pads™ skal
være påsat ens og i samme position.

Nu fæstnes vipperne på den først form.

Wimpernwelle

14

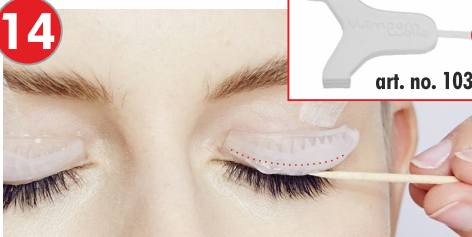

Med **Power Pad™** lim påføres en streg i bredde med en træpind eller den spidse del af **TRIO-TOOL** hen over formen.

Herefter spredes limen jævnt over den nedre del af formen helt ned til kanten.

15



Ved at bruge den lille træ pind, the Lash Applicator, eller den flade ende af **TRIO-TOOL**, trækkes 3-4 vipper af gangen fra vippe roden forsigtig og jævnt op på den limede Power Pad™. Stop ved den midderste del af vipperne og hold den fast en kort stund. Hvis vipper ikke hæfter ordentligt, prøves igen et par gange. Hvis der herefter stadig er et par vipper der ikke hæfter, fixes disse endeligt ved step 18.

16

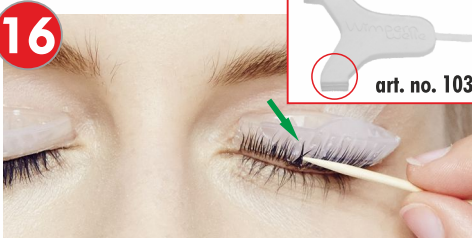

Brug den lille kam på **TRIO-TOOL** til at børste vipperne helt lige og opad.

NB: Hvis nogle af vipperne er krydsede eller ujævne skal disse separeres og rettes (benyt den lille træpind eller den spidse tip på **TRIO TOOL**).

Takke være den fleksible lim kan vipperne rettes på Power Pad™ uden problemer.

17



VIGTIGT: Træk forsigtigt den nederste del af vippen nedad for at sikre ingen af disse er påsat Power Pad™. Skulle der være nogle af de øverste vipper der ikke hæfter på Power Pad™, påføres en lille mængde **speciel lim** (art. no. 10312) på en ny træ pind eller på **TRIO-TOOL**.

18



Påfør det vippe hår der ikke ville hæfte en lille mængde **speciel lim** og pres det på Power Pad™ i 5 sekunder.

VIGTIGT: Efter at vipperne er fæstnet med **Special Glue** kan de ikke længere blive justeret.

Nu gentages step 14-18 ved brug af den anden forberedte Power Pad™.

19



Under hvert øje påsættes en **selvklæbende Skin Protection Pad** (art. no. 23975) eller alternativt en ikke klæbende **Skin Protection Pad** (art. no. 23965), påført lidt vaseline på den blanke side. Påfør denne ovenpå de nedre vipper tæt på vippekanten.

20



Påfør Gel 1 i et **jævnt og tykt lag** med penslen. Stryk gelen på, og lad være med at "duppe" den på.
Påføres **ca 1 mm** fra vippe kanten og **op til den vandrette markeringslinje**.
Det er kun den nederste del under midterlinjen der former vippebukket.

23



Med øjnene stadig lukkede påføres **Gel 2** på samme vis som Gel 1.
Virketid for Gel 2 er 8 min.



NYT ALTERNATIV 2 i 1:
TIP Fixing & farve i et step med BINACIL LIFTING BOX

21



GEL 1 12 min!

Virketid for Gel 1 er 12 min.

VIGTIGT: I tilfælde af meget kraftige genstridige vipper skal trækketiden være 15-18 min. Fjern Gel 1 med en vatrondel.

24

Herefter fjernes Gel 2 med en tør vatrondel og den selvklæbende Skin Protection Pads tages af.



Væd en vatrondel med den special udviklede **Glue & Roll Remover** (art. no. 10336).

22



Check nu om der under behandlingen er nogle vipper der ikke længere hæfter på Power Pad™. Disse påhæftes nu igen med **special lim**.

VIGTIGT: Kontroler at der ikke er nogen krydsede vipper på Power Pad™ efter Gel 1 er fjernet.

25



Ved at gnide forsigtigt løsnep vipperne fra Power Pad™ og formen fjernes fra øjenlåget.

Er der rester af lim på huden eller vipperne fjernes disse nemt med **Glue & Roll Remover**.

26



Medical tape væddes helt med **Glue & Roll Remover**.
Stræk øjenlåget og træk forsigtigt tapen af -
nedadgående. Til sidst aftørres vipper og øjenlåg med
rigeligt vand.

27

STEP 2: Har du allerede farvet og fixed på
samme tid i step 23 med BINACIL LIFTING BOX?
Så er du allerede færdig og mangler blot at
laminere vipperne.

Hvis ikke, så farves
vipper nu: Alle kunder
vil nu se effekten af
vippebukket.



OBS! Virketid af **BINACIL™** direkte efter
Lash Lift er **kun 2 min!**

28

STEP 3: Den professionelle **KERATIN** balsam
hjælper med at genoplive og pleje
vippestrukturen:

LAMINATION FLUID professional

vil genoprette beskadigede vipper, samt gøre
dem stærke og give dem en højglans finish!

KERATIN BOOSTER

er en avanceret væske med keratin,
silkeproteiner, hvedeproteiner og panthenol.

ANVENDELSE: Med en microbrush (art. no. 10321) påføres
Keratin Booster i **rigelig mængde** så vipper dækkes helt.
Skal sidde en time efterfølgende, og må ikke vaskes af.



TIP

For at styrke øjenvipperne
anbefales kunderne at bruge vores
Eyelash & Eyebrow BALM
(art. no. 30373) som virker nærende
samt styrkende. Panthenol og
Castor Oil vil nære vipperne natten
over og gøre dem bløde og glatte.

Eller tilbyd dine kunder Lash &
Brow **LAMINATION
FLUID** (art. no. 30371) så de
kan fortsætte **KERATIN** behand-
lingen hjemme. Dette vil styrke
vipperne og give dem en
højglans finish.



Online træningsvideo:
Venligst registrer dig her for at
modtage dit password:
www.wimpernwelle.com: VIDEOER

Wimpernwelle GmbH - 12247 Berlin - Germany
www.wimpernwelle.com - info@wimpernwelle.com
facebook.com/wimpernwelle

Wimpernwelle
Leaders by experience

made in Germany

